

広報しもかわ

Public Relations
Shimokawa

No.696

2019(令和元年).

6



表紙 5月19日 第31回しもかわ万里長城クロスカントリー大会

- 2 就任あいさつ
- 4 もっと知りたい地域医療
- 6 お元気ですか保健師です
- 8 築城33年万里長城祭
第31回しもかわ万里長城クロスカントリー大会
- 10 まちの話題
- 12 予約型乗合タクシー「良いともタクシー」について
- 13 消防署より
- 14 暮らしのお知らせ
- 17 図書室だより



下川町イメージキャラクター
「しもりん」



就任あいさつ

下川町長 谷 一之

私は、この度の任期満了に伴う下川町長選挙において、町民の温かいご支援とご厚情を賜り、当選の榮に浴し、2期目の町政を担当させていただきますことになりました。

4年間を顧みますと、国全体が人口減少を迎える中、少子高齢化の進展に的確に対応し、将来にわたって活力ある社会を維持していくために、「5つの循環」を柱として位置づけました。「経済の循環」としては、各種産業の安定化や振興等に向け、「下川町産業活性化支援機構」に「タウンプロモーション推進部」を設置し、移住・定住施策や人材確保に努めて参りました。「資源の循環」としては、

町内に点在する空き家の活用を促進するため、国の制度を活用した「空き家対策総合支援事業」などにより空き家の有効活用などの施策を進めて参りました。「暮らしの循環」としては、医療、福祉などの施策として「福祉医療連携会議」を設置し、福祉・医療従事者の人材確保に向けた手当等の処遇改善や子育て支援などの施策を進めるとともに、医師の確保やCTなどの整備を実施して参りました。「情報の循環」としては、

「情報の循環」としては、情報告知端末などの活用による情報の拡大などの施策を進めるほか、「人材の循環」としては、ICTを活用した教育環境の充実に努めて参ります。



した。

今後におきましても、町民の皆さんからのご意見を踏まえながら、行政サービスの適正化に努めるとともに、財政状況などを的確に認識しながら、「持続可能な財政運営」を目指し、第6期下川町総合計画で設定した財政運営基準に基づき、「政策と財政の両立」を目指していく考えであります。

私は、2期目のスタートに当たり、「いっしょに創ろう！しかもかわの歴史と未来！」をまちづくりの基本概念として、住民と行政の協働作業によって、『今と未来のしかもかわづくり』を行い、『幸せ人口』の増加を目指して参ります。

子どもも、若者も、そして、お年寄りまで、みんなが安全安心な暮らしと、生きがいの持てる「幸せ日本一のまち」、人材育成や人材誘致に積極的に取り組む、「住民が主役で、活躍のできるまち」、既存産業と新たな起業に対するの支援を行い、「潤いと活力のあるまち」を創ることを重点に取り組みを進めて参ります。

7点の重点事項として、①幸せで豊かな暮らしを創ります！、②子育て支援の体制づくりを行います！、③命を守り、安全安心な暮らしを創ります！、④働きがいのある仕事づくりを行います！、⑤生きがいを感じるまちづくりを行います！、⑥住民とのコミュニケーションの場を創ります！、⑦地域課題を解決する話し合いの場として進め、「今と未来のしかもかわづくり」を行い、「幸せ人口」の増加を目指すものです。

具体的には、「経済の循環」「資源の循環」「暮らしの循環」「情報の循環」「人材の循環」による「86の約束」を町民の皆様とともに、毎年検証しながら、地域課題を解決するため、積極的に展開していく所存であります。

10点の「身近なまちづくりのやくそく」として、①国から選定を受けた「SDGs未来都市」(持続可能な開発目標を設定するまち)の積極的な運用を図り、「2030年のありたい姿」を展望して、夢のあるまちづくりを推進します！、②高齢者や障がい者にやさしい「福祉・医療・介護」サービスの充実に努め、本人と家族が安心して暮らせる環境を創ります！、③子育て世代や女性が、積極的に参加する社会環境を創ります！、④子供たちの潜在能力を引き出し、豊か

人に優しい心を育みます！、⑤若者や高齢者が、それぞれの立場で活躍し、共に協力し合う環境を創ります！、⑥「産業連携会議(農業・林業・商工業など)」の活発な運営を図り、産業振興の拡充に努めます！、⑦公区の在り方を検証し、住民と行政による「協働のまちづくり」をめざします！、⑧政策・公約を検証する「マニフェスト・オンブズマンチーム」を継続します！、⑨「除排雪事業者」や「除排雪対策連絡協議会」との連携体制を強化し、冬期間の快適な環境を創ります！、⑩町民との懇談会、『町長のおじゃまします！』、並びに、『ようこそ町長室に！』を継続して実施します！を主要公約として、「幸せ日本一のまち・しかもかわ」を創るために、「信念と情熱」をもって行動する決意であります。

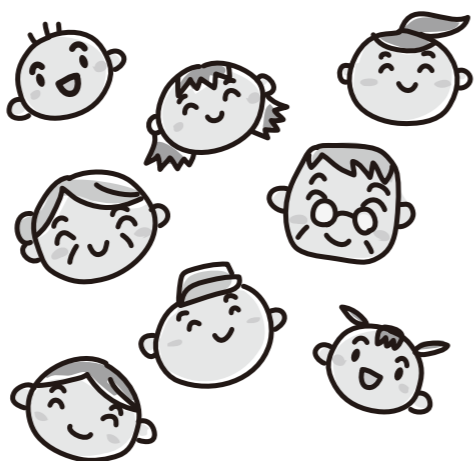

町民主権のまちづくりを進めるため、積極的な情報提供、情報共有に努めて参りますので、町民の皆様におかれましては、今後とも様々な機会をとらえて町政にご参加いただき、「ふるさと下川町」の発展のために、一層のご協力とお力添えを賜りますようお願い申し上げます。就任のご挨拶といたします。





こんにちは。本年4月から、町立下川病院に勤務することになりました事務長の堀北忠克と申します。普段は事務室におりますので、みなさまとお目にかかる機会は少ないのですが、どうぞよろしく願いいたします。



す。これは、病気に対する抵抗力が低いお子さんと、具合が悪くて来院された患者さんとの接触を極力避けられるように、時間帯を分けさせていただいているためです。一時的にご不便をおかけすることがあるかもしれませんが、ご協力のほどよろしく願いいたします。



町立下川病院は、昭和22年8月に共立医院として開設したのが始まりです。現在は、内科、外科、小児科、放射線科と一般病床41床の入院病床を備える町内唯一の医療機関として、町民の健康管理に尽力しております。



また、広報裏表紙「まちのカレンダー」でもご案内しておりますが、毎月第2・第4木曜日は夜間診療も行っております。受付時間は午後5時15分から午後6時30分ですので、こちらもどうぞご利用下さい。6月は13日と27日が夜間診療日ですのでご利用ください。

みなさまが病院にいらっしゃると、「会計・受付」と書かれた窓口があります。この受付・会計業務は平成26年度から(株)ニチイ学館に委託しており、病院職員同様に「病院の顔」として明るく親切丁寧に患者さんに接しています。

町立病院の受付時間は、平日の午前8時30分から午前11時30分まで、及び、午後1時から午後4時30分までとなっておりますが、火

なお、土日祝祭日は休診日ですが、旭川医科大学から出張医が勤務しておりますので、体調が悪い、怪我をした場合にはお電話をいただき、診療が受けられますので、ご利用ください。

町立下川病院では、CTと電子カルテが導入されたことにより、名寄市立総合



曜日のみ午後1時から午後2時の時間帯で乳幼児の予防接種を行っているため、一般の受付時間は午後2時から午後4時30分まで、と1時間短くなっております。



病院等を受診した患者様の薬の処方内容や各種検査結果、CTやレントゲンの画像データを、それぞれの病院で情報共有できるように、緊急の時でもリアルタイムに病院間の連携ができるようになりました。

また、本年4月1日より、花房外科医が赴任し、外科治療も始まりました。

「真心と笑顔を大切に、病める人にはやさしさといたわりを」をモットーに、今後も町民に寄り添う病院づくりを進めてまいります。

■お問い合わせ

町立下川病院

☎・☆4-2039

自覚症状では早期発見が難しい！ 乳がん検診・子宮がん検診を受けましょう！

■申込み・お問い合わせ
保健福祉課 保健・介護グループ
総合福祉センター「ハピネス」
☎・☆413356

自覚症状が出るのは、
どんな時？

がん細胞が増殖し始めても、自覚症状はほとんどありません。
自覚症状が出るのは、がん細胞が増え体に害を与え始めてからがほとんどです。

乳がん検診

マンモグラフィ（乳房のレントゲン写真）をとります。乳がんを早期に発見するためには、乳がん検診を受けるほか、毎月1回自分で乳房を見て触る「自己検診」も大切です。40歳を過ぎたら2年に1回は乳がん検診を受けましょう。

子宮がん検診



子宮の入り口（頸部）と必要であれば子宮の奥（体部）の検査ができます。子宮がん検診は、子宮頸部の細胞を検査します。閉経後で不正出血のある場合には、体部（内膜）の細胞を検査します。また、超音波検査をあわせて行うことで、がん以外にも子宮筋腫や卵巣のう腫などを見つけることができます。
若い世代の子宮頸がんが増えていきます。20歳を過ぎたら2年に1回は子宮がん検診を受けましょう。



無料クーポン券をご利用ください

今年度、次の年齢に該当する人に「がん検診無料のご案内」という用紙または「無料クーポン券」を郵送しています。
検診の申込みをして、検診当日にご持参ください（紛失されても、確認をさせていただきます、無料で受けていただけます）。

乳がん検診	40歳、41歳、46歳、51歳、56歳、61歳
子宮がん検診	20歳、21歳、26歳、31歳、36歳、41歳

個別検診について

旭川がん検診センターで、都合にあわせて個別に受けることもできます。日曜日に行われる日も6回（6月30日、9月1日、10月20日、12月1日、2月2日、3月15日）ありますので、旭川がん検診センターに直接お問い合わせ、お申込みください。

■お問い合わせ

旭川がん検診センター
☎0166-53-7111

産婦健康診査の助成、産後ケア事業が新しく始まりました

産婦健康診査の助成について
産婦健康診査を無料で受けられる受診票を交付します。妊娠30週前後の妊婦相談時などにご説明します。転入された場合も産婦健康診査受診票をお渡しします。お問い合わせください。

■場所
各医療機関・助産所

■日程
産後2週前後、産後1か月前後（事前に受診票をお渡しします。）

産後ケア事業

授乳のこと、心や身体の悩みや不安、子育てのことなど、経験豊富な助産師のサポートが受けられます。

■対象者
下川町に住所のある産後4か月までの人

■日程
希望する場合は、保健師までご連絡ください。退院した日から利用できます。

■場所

・ご自宅
※里帰りの場合はご相談ください
または
・のぐち母乳育児相談室
名寄市西10条9丁目48-60
☎090-8633-7841

■利用料
2時間以内 1000円/回
（産後4か月までの間に5回分利用できます。）

保健師の担当地区が変わりました

初めまして。今年の4月から保健師としてハピネスに勤務させていただきます。木村杏奈と申します。健診（検診）や健康相談など様々な場面で町民の皆様と関わることがあると思います。赤ちゃん、妊婦から高齢者の皆様が健康に毎日をご過ごせますよう、町民の皆様へ寄り添い、お話を聞かせていただいたり、病気の予防や早期発見、重症化予防のお手伝いをしたいと考えております。一生懸命頑張りますのでよろしくお願ひします。
保健師の担当地区が変更となりましたのでお知らせいたします。

■担当地区

又村栄養士	木村保健師	野崎保健師	藁島保健師
全町	上名寄第一・第二・第三、元町、北町、旭町、共栄町、新町	末広町、錦町、幸町、緑町	一の橋、二の橋、三和、班溪、中成北、中成南



筑城33年 万里長城祭

【同日開催】第31回しもかわ万里長城クロスカントリー大会



5月19日に桜ヶ丘公園で万里長城祭とクロスカントリー大会が開催されました。

万里長城祭では、下川溪流太鼓のダイナミックな演奏から始まり、下川中学校と下川商業高校の吹奏楽部による演奏や、吉本興業のお笑い芸人、つちふまズとゴールデンルーズの二組によるお笑いライブ、ビールとサイドアの早飲み大会、大道芸人によるジャグリングパフォーマンスなどが行われ、大きな賑わいを見せていました。



クロスカントリー大会では、親子ペア・小学生・中学生・高校生・一般の部に分かれ、幅広い年代の約170人が清々しい天気の中、万里長城を走り抜けました。参加者はレース中苦しい表情をうかべながらも、ゴールした後は笑顔もこぼれ、達成感に満ちた表情を見せてくれました。



また、会場内ではバーベキューや売店が開催されており、来場した人のおいしいお肉やビールなどの飲みものを堪能し、盛り上がっていました。

近年は天候になかなか恵まれず、肌寒い気温の中開催されていた万里長城祭でしたが、今年最高のバーベキュー日和の中での開催となり、例年より来場者が多くなりました。来年も今年と同じように晴れることを、心から願うばかりです。





こどものもり保育参観

5月15日 認定こども園こどものもり

認定こども園になって初めての保育参観が行われました。お父さんお母さんと一緒に折り紙をしたり、ホールに出て元気いっぱい走り回る園児たちがとても可愛かったです。保護者の皆さんも普段見られない園での生活をにこやかに見守っていました。



下川商業高校山びこ学園交流会

5月8日 山びこ学園



販売実習会の事前学習として行われた交流会は、雨天により予定通りの内容にはなりませんでしたが、自分たちがこれから販売する商品の作成を体験することで、本番に向けて意識を高めていました。

下川小学校うどん学習会

5月15日 下川商業高校



下川商業高校で、下川小学校の子どもたち向けにうどん学習会が開催されました。参加した子どもたちは、エプロンと三角巾を身にまとい、高校生のお兄さんお姉さんの話を熱心に聞き入り、夢中でうどん作りを体験していました。



下川小学校春の遠足

5月8日 下川小学校

あいにくの雨にみまわれた春の遠足でしたが、そんな状況でも楽しいこと、面白いことを自分たちで見つけ、元気いっぱい活動していました。お弁当という普段とは違った昼食や、自分たちで選んだおやつをおいしそうに食べていて、とても楽しく活動していました。



第52回下川町植樹祭



5月17日 溪和町有林

晴天の下開催された52回目の植樹祭では、約160人の参加者が汗をかきながら一生懸命植樹に取り組みました。今年は「クリーンラーチ」というカラマツの優秀な苗を1,300本植樹し、未来の森づくりに汗を流していました。高性能林業機械であるハーベスタやフォワーダの作業見学も行われ、迫力ある機械での伐採に子どもたちから歓声が上がっていました。



予約型乗合タクシー 「良いともタクシー」について

○事業の概要

予約型乗合タクシー、通称「良いともタクシー」は自宅から目的地、目的地から目的地、目的地から自宅まで下川ハイヤーの車両を使用した乗合による運行で、定められた区域と運行時間内であれば、**どなたでも利用可能な地域公共交通**です。利用目的は、病院や買い物・バスの乗り継ぎなど様々なことに利用できます。

○利用にあたっての注意点

利用には事前登録が必要です。利用の際には、予約電話を受けて、定められた区域内の人を、効率よく乗合で目的地まで運行することとしていたため、**乗合を原則**とし、詳細な時間指定は出来ません。

基本的に乗車中は、**途中で下車し用事をたすことや、車両を待たせることができません。**

ません。

目的地到着時間は運行時間内であればならないためご注意ください。運行時間外の乗車につきましては、良いともタクシーの対象になりません。そのため、乗車する場合は一般のタクシー料金となります。

○利用までの流れ

1 事前登録

4-4400へ電話し氏名・住所・電話番号を伝え登録完了

2 予約の連絡

4-4400へ電話し各便の出発時間の1時間前までにしてください。

○受付時間について

予約の受付時間は、午前7時から午後6時までです。

◎運行時間

○平日・土(日・祝日を除く)

便	1便	2便	3便	4便	5便
運行時刻	8:30~ 9:30	10:30~ 12:00	13:00~ 14:30	16:00~ 17:00	18:00~ 19:00

○日・祝日

便	1便	2便	3便
運行時刻	8:30~ 9:30	11:50~ 13:00	15:45~ 16:30

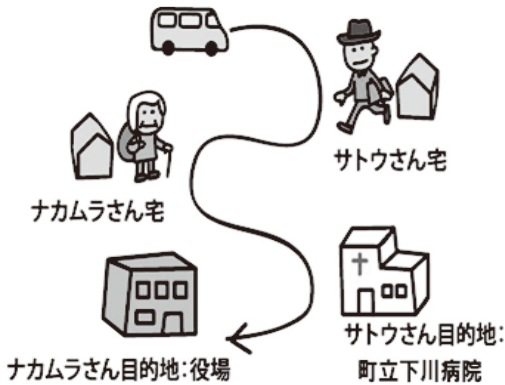

○運行区間と利用料金について

運行区間	大人	子ども
班溪(桑の沢除く)～まちなか	300円	150円
溪和～まちなか	300円	150円
北町～まちなか	200円	100円
西町・南町・緑町・旭町・錦町 幸町・共栄町～まちなか	200円	100円
上名寄～まちなか	400円	200円
一の橋～まちなか	500円	250円
二の橋～まちなか	400円	200円
三の橋～まちなか	300円	150円

■お問い合わせ
 税務住民課 住民生活グループ
 ☎ 4-2511-118
 ☆ 4-2511-03

※小学校就学前児童は無料です。
 (保護者が同乗しなければなりません)
 ※乗り継ぎ割引

予約型乗合タクシーとコミュニティバスを引き続き利用した場合、予約型乗合タクシーで2つ以上の区間を引き続き利用した場合。

火の用心のポイント



119

消防署より

■お問い合わせ

下川消防署 ☎・☆4-2119

平成30年に全国で発生した火災は、37,900件で、およそ14分ごとに1件火災が発生しています。その内、建物火災は20,703件で、全火災の約55%を占めています。

出火原因は、コンロ・たばこ・ストーブ・放火が例年通り多い状況となっています。これからの時期は花火遊びをするご家庭も多いかと思しますので、花火による事故や住宅火災を防止するためのポイントを紹介します。

住宅火災を防止するための6つのポイント！！

- ① 家のまわりに燃えやすいものを置かない。物置には鍵をかける。
- ② 寝たばこや、たばこの投げ捨てをしない。
- ③ てんぷらを揚げるときは、その場を離れない。
- ④ 子供に火遊びをさせない。
- ⑤ 電気器具は正しく使い、たこ足配線はしない。
- ⑥ ストーブ等の火を使用する設備の周囲には燃えやすいものを置かない。



花火による事故を防止する8つのポイント！！

- ① 花火に書いてある遊び方をよく読んで必ず守りましょう。
- ② 花火を人に向けたり、燃えやすいものがある場所で遊ばない。
- ③ 風の強いときは、花火遊びはやめましょう。
- ④ 水バケツを用意しましょう。
- ⑤ たくさんの花火に、一度に火をつけない。
- ⑥ 花火の筒先に顔や手を絶対出さない。
点火する時や途中で火が消えたときは、特に注意！！
- ⑦ 花火をほくして遊ぶことは危険です。絶対にしてはいけません。
- ⑧ 子供だけで花火遊びはせず、必ず大人と一緒に遊びましょう。



もしも火災が起ってしまったら…

火事が起きたことを周囲に知らせましょう。
消火器等で初期消火を試みて、消えそうにない時は、
すぐに逃げてください。火災で発生するガスは非常に有毒です。

※初期消火ができた場合でも、消防署に連絡してください。



2019年の状況
(4月末現在)

火災件数 0件

救急出動件数 39件



暮らしのお知らせ

☆は、行政情報告知端末機の番号です

国民年金

付加保険料の納付について

国民年金第1号被保険者ならびに任意加入被保険者は、定額保険料に付加保険料を上乗せして納めることで、受給する年金額を増やすことができます。

【定額保険料】

令和元年度
月額16,410円

- ① 納めることができる人
 - ・ 国民年金第1号被保険者
 - ・ 任意加入被保険者
(65歳以上の方を除く)
- ② 付加保険料の月額
400円
- ③ お申し込み先
市区役所及び町村役場の窓口

④ 付加年金額

付加年金額は、「200円×付加保険料納付月数」です。例えば、20歳から60歳までの40年間、付加保険料を納めていた場合の年金額は次のとおりとなります。付加保険料を納めた分は、2年間で元が取れることとなります。

⑤ 納める際の注意事項

- ・ 付加保険料の納付は、申し込んだ月分からとなります。
- ・ 付加保険料の納期限は、翌月末日（納期限）と定められております。
- ・ 納期限を経過した場合でも、期限から2年間は付加保険料を納めることができます。
- ・ 付加保険料を納付することを希望しない場合は、付加保険料納付辞退申出書の提出が必要となります。
- ・ 国民年金基金に加入している方は、付加保険料を納めることはできません。
- ・ 月末が土曜日、日曜日、休日等にあたる場合及び年末の納期限は、翌月最初の金融機関等の営業日となります。



(例) 毎月の定額保険料に加え付加保険料を40年間納めた場合
※金額は令和元年度時点のもの

780,100円 (基礎年金額) + 96,000円 {200円×480月 (40年)}
= 876,100円 (年額)

※定額保険料のみの場合は780,100円

なお、付加年金は定額のため、物価スライド(増額・減額)はありません。

■ お問い合わせ

ねんきんダイヤル
☎0570-05-1165
日本年金機構ホームページ
<http://www.nenkin.go.jp>
旭川年金事務所
年金の加入手続き、納入相談など
☎0166-27-1611
年金相談の予約など
☎0166-72-5004

役場税務住民課年金担当

☎4-2511
内線116-117
☆4-251103

皆様から寄付をいただきました。
ありがとうございます。(敬称略)
4月16日～5月15日受領分

・ 下川町に

社会福祉事業として
松井 進 (神奈川県)

森づくり寄付金として
日本遊戯銃協同組合 (東京都)

・ あけぼの園に

古屋 富男 (上名寄)

・ 社会福祉協議会に

生前のご交誼に謝して
西 町 神尾 利勝 (亡妻)
西 町 川西 茂子 (亡夫)
旭 町 佐藤 哲雄 (亡妻)
西 町 高橋 裕明 (亡母)



お知らせ

金婚祝賀会の廃止について

令和元年度の福祉行事の見直しに伴いまして、金婚祝賀会を廃止することとなりましたのでお知らせします。

これまで、金婚祝賀会開催に関し、町民皆さまのご協力を賜りましたことにお礼申し上げます。

■お問い合わせ

保健福祉課

福祉・子育て支援グループ

☎ 4-2511

内線 122

☆ 4-251104

お知らせ

児童手当現況届について

児童手当の「現況届」は、現在児童手当を受給している方について、その年の6月1日時点におけるご家庭の状況等を記載してもらうことで、手当を引き続き受ける要件（児童の監護、生計関係や所得額等）を満たして

いるかどうかを確認するための書類です。

手続の案内・申請に必要な書類は、6月上旬迄に郵送しますので、案内をよくお読みいただき、必要な書類を添えて6月末日までに提出してください。

提出がない場合、6月以降の手当を受給することができなくなり、忘れずに手続をさします。

■お問い合わせ

保健福祉課

福祉・子育て支援グループ

☎ 4-2511

内線 122

☆ 4-251104

お知らせ

ひとり親家庭等の巡回・移動相談会

ひとり親家庭や、現在別居中でひとり親家庭になる予定の方を対象に、仕事や生活、養育費の請求、子どもの学費貸付等

の相談を受け付けます。相談は予約制で、開催日の前日までに申し込みください。

■日時

7月11日(木)
午後1時から

■受付人数

2名まで(1名30分)

■場所

下川町総合福祉センター
「ハピネス」相談室

■対象

母子家庭の母、父子家庭の父、寡婦など

■お問い合わせ

母子家庭等就業・自立支援センター

☎ 0166-211-7181

上川総合振興局社会福祉課

☎ 0166-461-5990



自衛官募集

	一般曹候補生 (男子・女子)	自衛官候補生 (男子)	自衛官候補生 (女子)	航空学生 (男子・女子)
応募資格	18歳以上32歳 (令和2年4月1日現在)	18歳以上32歳 (令和2年4月1日現在)		18歳以上(高卒、見込み含む) ※空・海共通 21歳未満(航空自衛隊希望者) 23歳未満(海上自衛隊希望者) (令和2年4月1日現在)
受付期間	7月1日(月) ~9月6日(金)	年間を通じて行っています。		7月1日(月) ~9月6日(金)
試験日	9月20日(金) ~9月22日(日)	6月21、22日 いずれか1日を指定できます。 ※7月以降も試験はございます。		1次試験: 9月16日(月)
試験会場	9月20日→(名寄) 9月21、22日→(旭川) いずれか1日を指定できます。	旭川		

興味のある人、詳しい説明を聞きたい人は、お気軽に下記までご連絡ください。

■応募・お問い合わせ

自衛隊旭川地方協力本部 名寄出張所

☎ 01654-2-3921

※受験申し込みは役場総務課でも対応いたします。

☎ 4-2511内線225 ☆4-251101



おたんじょうびおめでとう
まちのたから



ひらの はな
緑町 平野 巴菜 ちゃん
(平成28年8月1日)

好きな食べ物 氷、いちご、とうもろこし
枝豆、豆腐
好きなあそび お兄ちゃんと遊ぶこと
お父さん・お兄ちゃんと散歩
三輪車

とってもおしゃべりで朝から晩までずっとしゃべってる巴菜。お兄ちゃんにも負けないくらい気も強いですね。でもお兄ちゃんが大好き。いつまでも仲良くいてね。みんな元気な巴菜が大好きです。

おたんじょうびおめでとう
まちのたから



おがさわら ゆうだい
錦町 小笠原 夕泰 くん
(平成28年6月27日)

好きな食べ物 バナナ、焼き魚、卵焼き
好きなあそび 絵本、追いかっこ
アンパンマン

いつも元気な夕泰！もう3歳になりましたね
これからもお兄ちゃんと楽しく遊んで、たくさん「できること」を増やして行こうね

運転免許証更新時講習
(6月3日から7月4日まで)

名寄文化センター会場

■違反運転者講習(2時間)
6月13日(木)14時

■初回更新者講習(2時間)
7月4日(木)14時

■一般運転者講習(1時間)
6月3日(月)14時
6月6日(木)17時30分
7月4日(木)17時30分

■優良運転者講習(30分)
6月3日(月)13時
6月6日(木)19時
6月13日(木)13時

下川交通防犯センター会場

■優良運転者講習(30分)
7月1日(月)13時



おたんじょうびおめでとう
まちのたから



ひらた かずは
南町 平田 和葉 ちゃん
(平成28年9月9日生まれ)

好きな食べ物 いちご
好きなあそび おままごと、本
とにかく走り回る

二人のお兄ちゃんが甘やかashi、一番気が強い和葉さん。最近では「大丈夫？」って人を気づかえるお姉さんになってきましたね。やさしく、元気に育って下さい。

図書室だより

☎4-2511内線519

※ご利用いただける時間は午前10時～午後6時までです。
 ※13日(木)、27日(木)は午後7時30分まで開室を延長します。
 ※道立図書が入れ替わりました。ご利用ください。
 ※図書室にある本や新しく入った本はご自宅のインターネットからも検索できます。
 【パソコン用】<https://ilisod001.apse.jp/lib-shimokawa/wopc/pc/pages/TopPage.jsp>
 【スマートフォン用】<https://ilisod001.apse.jp/lib-shimokawa/sp/>



『かぶきやパン』



かねまつ すみれ／作
 長野 ヒデ子／絵
 童心社

かいてんまへのパンや「かぶきや」では、いろんなパンたちがたのしくおさわぎ。第7回絵本テキスト大賞受賞作。

児童書

『わが天幕焚き火人生』

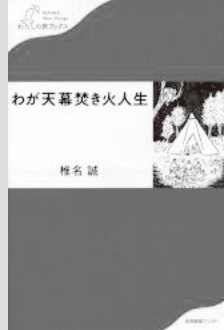

椎名 誠／著
 産業編集センター

パタゴニア、テント、カニ、焚き火など何でもありのハイブリッドエッセイ集。

一般書



『おしりたんてい かいとうとねらわれたはなよめ』



トルロ／さく・え
 ポプラ社

こんかいのおはなしは「かいとうとねらわれたはなよめ」と「おりのなかのけいかく」の2つです。おしりたんていのへんそうをみやぶれるかな。

児童書

この他にもたくさんあります。

労働相談

お気軽にご相談ください。

相談日

月曜日から金曜日

午前10時から午後3時

場所

労働相談所
 (錦町62)



■お問い合わせ・ご相談
 連合北海道下川地区連合会
 ☎4-3207

戸籍の窓口 (敬称略)		ご誕生おめでとうございます		ご結婚おめでとうございます		お悔やみ申し上げます	
住所氏名	父母の名	新住所氏名	旧住所	住所氏名	年齢	住所氏名	年齢
緑町	坂部 萌々菜 (雄太)	西町	石川 賢一	西町	90歳	西町	90歳
			古川 真弓	旭町	61歳	旭町	61歳
			名寄市	西町	81歳	西町	81歳
				西町	82歳	西町	82歳

編集後記

春がやっと来たかと思えば、あっという間に夏の日差しが顔を出してきた5月でしたね。私自身、気温の変化についていけず風邪をひいてしまいました。鼻水が止まらず、1日1箱のペースで消費されていく箱ティッシュに申し訳ない気持ちでいっぱいです。

さて、5月といえば「万里長城祭」が開催されましたね。私も広報担当として参加させていただきました。町職員として恥ずかしい話ですが、この時期に毎年用事が重なり5年振りの参加となりました。当日は、クロスカントリー大会やよしもとお笑いライブ、早飲み大会など様々な催し物が行われ、町民の皆様がとても楽しそうに参加していました。天候にも恵まれ、晴天の下で食べる美味しいお肉とお酒は格別でした。

これから本格的な夏を迎え、アウトドアの機会も増えてくると思いますが、熱中症と怪我には十分注意して、楽しい夏を過ごしましょう！個人的に外焼肉のお誘いも随時受け付けておりますので気軽にお声かけくださいませ。(大西)

2019年4月末現在

人の動き()は前月比

■人口	3,300 (+26)
男	1,577 (+18)
女	1,723 (+8)
■世帯	1,770 (+18)
出生	1 死亡 2
転入	49 転出 22

交通事故死ゼロ日数
 1419日

まちのカレンダー

- ◎日程や場所などが変更になる場合があります。
ご利用、お申込みの際は、必ず担当にご確認ください。
- ◎紙面の都合上行事や施設の名称を省略しています。
- ◎会議は一般の人が傍聴できるものを掲載しています。
- ◎町立病院夜間診療：受付は18:30までです。

- ◎あそびの広場：就学前の乳幼児と保護者の交流の場です。
- ◎0歳児あそびの広場：0歳児と保護者の交流の場です。
※いずれも場所は幼児センター「こどものもり」です。
- ◎図書室夜間開室は19:30までです。



日 SUN	月 MON	火 TUE	水 WED	木 THU	金 FRI	土 SAT
6/2 第15回万里長城PG場 オープン記念大会 8:00 小学校運動会 8:30	3 ウィークエンドスクール (中学生)16:30	4 乳幼児予防接種 13:00 ウィークエンドスクール (中学生)16:30	5 乳児相談(6~7か月児) 9:30 0歳児あそびの広場 10:00 ブックスタート 10:00	6 あそびの広場 10:00	7	8 ウィークエンドスクール (小学3・4年 9:00) (小学5・6年 10:00) (中学生 10:00)
9	10 ウィークエンドスクール (中学生)16:30	11 乳幼児予防接種 13:00 ウィークエンドスクール (中学生)16:30	12	13 あそびの広場 10:00 町立病院夜間診療 図書室夜間開室	14	15 幼児センター親子運動会 8:30 ウィークエンドスクール (小学3・4年 9:00) (小学5・6年 10:00) (中学生 10:00)
16	17 ウィークエンドスクール (中学生)16:30 五味温泉休館日	18 乳幼児予防接種 13:00 商業高校開校記念日 五味温泉休館日	19 0歳児あそびの広場 10:00	20 あそびの広場 10:00	21 社会福祉運動会 9:00	22 ウィークエンドスクール (小学3・4年 9:00) (小学5・6年 10:00) (中学生 10:00)
23	24 歯の相談・フッ素塗布 10:00 ウィークエンドスクール (中学生)16:30	25 乳幼児予防接種 13:00	26	27 あそびの広場 10:00 町立病院夜間診療 図書室夜間開室	28	29 ウィークエンドスクール (小学3・4年 9:00) (小学5・6年 10:00) (中学生 10:00)
30	1 ウィークエンドスクール (中学生)16:30 町道民税第1期納期限	2 乳幼児予防接種 13:00	3 乳児相談(9~10か月児) 9:30	4 あそびの広場 10:00	5 チェンソーアート大会 乳児健診 13:00	6 チェンソーアート大会 (7日まで) 森ジャム(7日まで)